

1. IDENTIFICAÇÃO DO EMPREENDEDOR E DO EMPREENDIMENTO

1.1. IDENTIFICAÇÃO DO EMPREENDEDOR

Razão Social:

ESTIVAS AQUICULTURA LTDA.

CNPJ / CPF - MF:

04.634.740/0001-30

Natureza Jurídica:

Pessoa Jurídica

Endereço do Empreendedor (SEDE):

Sítio Estivas, S/N, Zona Rural, Itarema/Ceará; CEP – 62.590.000

Telefone e fax:

(85) 3267-4079/ (85)9136-0682.

Endereço do Empreendimento (FAZENDA):

Fazenda Volta, S/N, Zona Rural, Granja, Ceará; CEP – 62.430.000

Atividade Exercida

Carcinicultura, representada pela criação, beneficiamento e comercialização de camarões nos mercados interno e externo.

Pessoa para Contato:

Nome: Livino José Silveira Soares Sales

CPF: 109.996.473-34

Cargo: Diretor Presidente

1.2. IDENTIFICAÇÃO DO EMPREENDIMENTO

O presente projeto é referente à implantação de um empreendimento de médio porte na atividade de carcinicultura marinha, no qual será adotado o sistema de cultivo semi-intensivo de engorda do camarão branco marinho da espécie *Litopenaeus vannamei*, visando à exploração alternativa do solo, bem como a geração de emprego e renda proporcionando o desenvolvimento do município de Granja, no litoral do Estado do Ceará.

Este projeto compreende a produção da fase de engorda até a comercialização do camarão, no qual ocupará uma área útil de 195,44 hectares (ha) e contempla a implantação de 17 (dezessete) viveiros de engorda, canais de drenagem com área de 6,40 hectares, bacia de sedimentação com 8,50 hectares, canal de abastecimento com 6,20 hectares e a área de edificações com 0,41 ha. A área do empreendimento encontra-se inserida em um terreno de propriedade particular compreendendo um total de 276,60 ha. A referida área para implantação do projeto é uma propriedade particular da solicitante do licenciamento.

Geograficamente o terreno encontra-se inserido na Zona Rural, cuja propriedade fica distante 10 km da sede do Município de Granja, distando 325 km da capital Fortaleza. Destaca-se que a localização do terreno foi determinada em função das necessidades básicas exigidas pela atividade como: disponibilidade de água salgada e infra-estrutura básica, como: energia elétrica, facilidade de acesso, oferta de mão-de-obra e posição geográfica.

De acordo com a Lei 4.771, de 15 de setembro de 1975, que institui o Código Florestal, será considerada reserva legal uma porção contínua com o terreno de 55,32 ha, representando 20% da área total do terreno. Outras áreas de interesse ambiental são: APP - área de preservação permanente do rio Coreaú e Área de Reserva de Salgado.

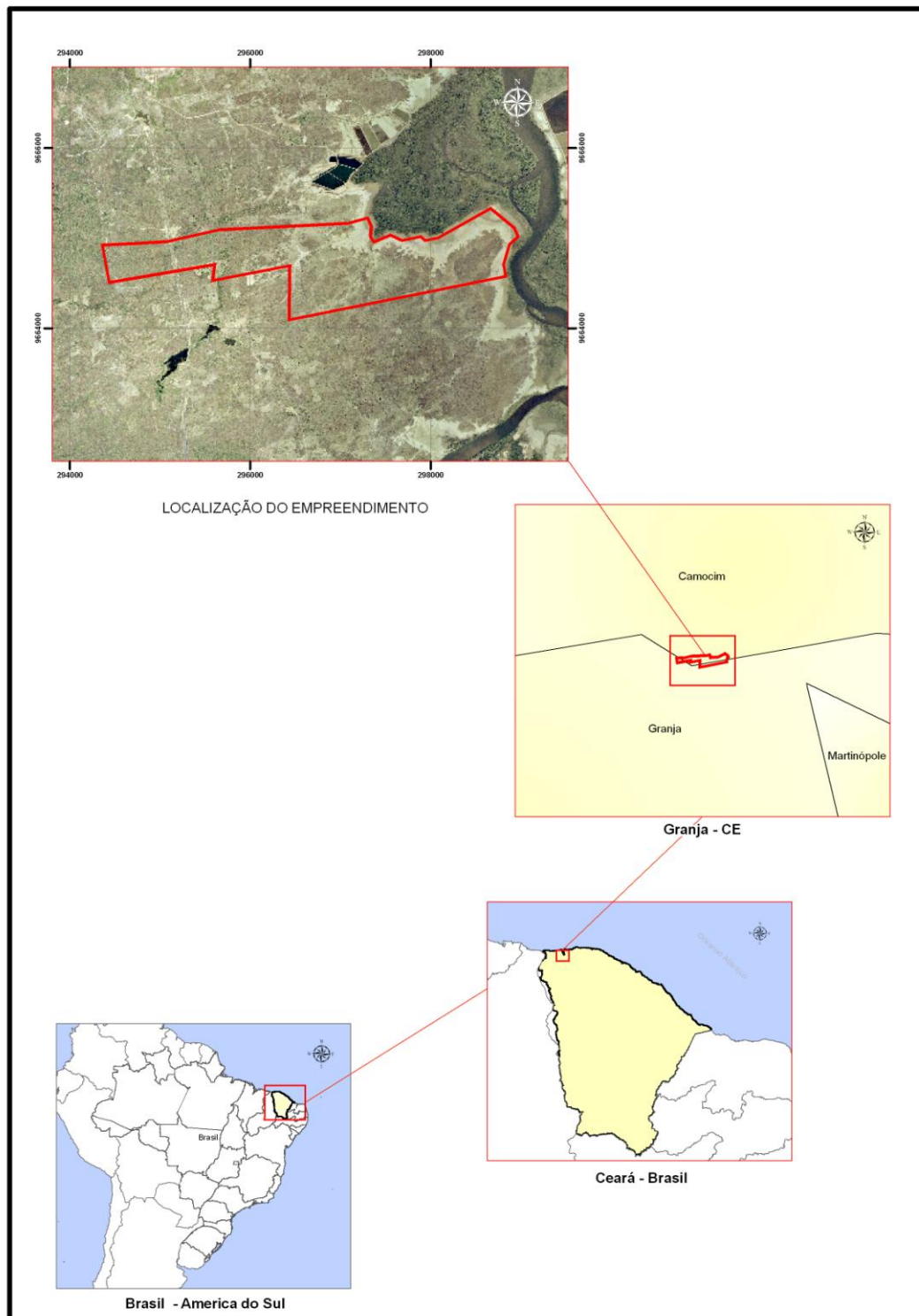

Figura 1.1 – Localização do empreendimento